FEVRIER 1987 N° 14

BORT-LES-ORGUES

VIE MUNICIPALE

PERIODIQUE D'INFORMATION

EDITORIAL

Bortoises, Bortois,

Après l'avoir fait sur les ondes de RADIO BORT-ARTENSE, permettez-moi de vous renouveler mes meilleurs vœux au seuil de cette nouvelle année !

D'abord, des vœux personnels pour vous-même, vos familles. Que cette année 1987 vous préserve des ennuis de santé, vous conforte dans vos activités professionnelles et voit se réaliser vos aspirations les plus chères.

Des vœux qui se veulent aussi collectifs pour l'ensemble de notre cité et qui concernent la qualité de votre vie quotidienne et tout ce que votre Municipalité peut faire pour l'améliorer.

Au seuil des années 1984, 1985 et 1986, je vous ai certes fait part de mes espérances mais j'ai aussi évoqué mes inquiétudes quant à l'avenir de notre cité.

Au cours de cette année passée, votre Conseil Municipal s'est efforcé de gérer le quotidien de votre cité, d'améliorer certains équipements et surtout de prendre des initiatives et des contacts divers pour favoriser en 1987 des créations d'emplois. Souhaitons donc que pour 1987, ces efforts soient couronnés de succès et redonnent plus que l'espérance à ceux qui attendent, en concrétisant leurs aspirations à trouver un emploi ou une activité.

Que 1987 voit se poursuivre le désenclavement de notre ville déjà bien amorcé, c'est là aussi une condition déterminante au développement de notre pays en facilitant les échanges divers qu'ils soient culturels, sportifs, commerciaux ou industriels. Telle est la vraie vocation de notre cité qui se veut étymologiquement et historiquement, un lieu de passage, de liaison, de contact et d'échange.

Souhaitons aussi que 1987 voit se développer cet effort de relations humaines, d'entraide, de solidarité concrétisé par une vie associative active et florissante que nous nous efforçons d'aider et par des initiatives Municipales efficaces dans le domaine social que nous nous attachons à promouvoir.

Souhaitons enfin que pour imaginer, réaliser et appliquer toutes ces initiatives et ces projets, votre cité continue à être humainement gérée, raisonnablement administrée et qu'elle garde la position priviligiée qui est la sienne au regard des ratios régionaux et nationaux pour ce qui concerne son potentiel fiscal et sa gestion financière.

Souhaitons-nous aussi de continuer à cultiver ces liens de fraternité les uns avec les autres, sans exclusives, qu'elles soient idéologiques, politiques ou religieuses, car comme je le soulignais en janvier 1984, la qualité de la vie, même au sein d'une collectivité, vient d'abord de la qualité des cœurs.

Emettons enfin le vœu de rester suffisamment lucides pour avoir :

- *la force d'accepter avec sérénité les choses qui ne peuvent être changées*
- *le courage de changer celles qui peuvent et doivent être changées*
- *la sagesse de distinguer les unes des autres*

Bonne année 1987 à toutes et à tous !

J.-P. DUPONT

La nouvelle pelouse du stade annexe

Rédaction : Mairie de Bort-les-Orgues — Tél. 55.96.00.29

avec nos associations

★★★ **Amicale Sportive Bortoise :** - La saison 1986-1987 a débuté dans l'incertitude après le départ ou la retraite de certains éléments de base du groupe. Après une période tout à fait normale de rodage, l'équipe fanion trouva son homogénéité, puis forte de fondamentaux et d'un collectif acquis peu à peu sous la houlette du nouveau responsable technique Jean Duguet assura l'essentiel, c'est-à-dire le maximum de victoires à domicile. Dès le 21 décembre, le maintien du club en Deuxième Division du Championnat de France de Rugby, objectif premier du club, était assuré. La suite de la saison en cours permettra de déterminer si des buts plus ambitieux et constituant de toutes façons un plus certes appréciable mais non indispensable peuvent être atteints.

L'équipe première de l'A.S.B. lors de sa victoire face à Limoges

★★★ **Amicale Laïque - Volley-ball :** - Le volley-ball, incontestablement premier sport mondial si l'on considère le nombre de ses participants, a connu voici quelques années un essor assez exceptionnel grâce au regretté Jacques Borie, six formations évoluant alors simultanément dans notre ville.

L'Amicale Laïque maintient le cap avec deux équipes engagées en Championnat de la Corrèze, les réservistes accomplissant de surcroît une saison tout à fait remarquable.

★★★ **Participation déterminante :** - L'engagement de la commune dans la vie associative locale particulièrement dense et diversifiée, se traduit par des interventions directes et indirectes. Si le soutien logistique en personnel et matériel, si le prêt de locaux et la couverture des frais (chauffage, éclairage, besoin en eau pour douches et arrosages) représentent déjà une charge assez lourde, l'intervention directe de la municipalité à travers les subventions, constitue un effort financier particulièrement important puisqu'il a dépassé le million de francs au cours de l'exercice 1986.

★★★ **Football Club Bortois :** - Le parcours remarquable du club cher au Président Jelwan a installé l'équipe première en tête de sa poule de classement après quelques rencontres. Depuis les footballeurs bortois ont conservé cette première place consolidée par des succès à l'extérieur. La montée en division supérieure apparaît désormais probable consacrant l'excellent travail en profondeur accompli depuis bien des années par les responsables de l'association.

ENSEIGNEMENT

★★★ **Création importante :** - Dans le cadre des réformes de l'enseignement technique, en particulier au niveau des L.E.P. (Lycées d'Enseignement Professionnel), la Municipalité en étroite concertation avec le Proviseur et le Conseil d'établissement avait formulé une demande concernant la mise en place d'un baccalauréat professionnel à Bort-les Orgues. Ces nouvelles ouvertures très demandées constituent incontestablement un plus très intéressant pour les établissements qui en bénéficieront. Etayée par une solide argumentation centrée sur la tradition des sections B.E.P.-Vente existant localement mais aussi sur la permanence spécifique des réalités « Négociants-Voyageurs », la démarche engagée vient de recevoir une réponse positive, M. le Recteur de l'Académie de Limoges officialisant par lettre du 9 décembre 1986 l'ouverture d'un baccalauréat professionnel vente-représentation au lycée de Bort.

★★★ **Conseil d'établissement :** - Au cours du conseil d'établissement du Lycée Technologique qui s'est tenu le jeudi 27 novembre dernier, M. Diet, Proviseur, précisa les bilans de réussite au baccalauréat, soulignant notamment les taux tout à fait normaux atteints lors des sessions de juin 1986. On peut d'ailleurs aller au-delà de cette remarque globale pour dégager par exemple le pourcentage de 64% de succès dans la section G1. Le lycée de Bort assure donc parfaitement les responsabilités qui lui sont confiées.

★★★ **Concerts pour les scolaires :** - Après l'édition du mardi 10 novembre qui rassembla avec succès dans le hall annexe, classes primaires depuis le CE 2 et classes du collège Marmontel, les responsables J.M.F. de Bort ont prévu l'organisation d'un nouveau concert au mois de mars, avec A. Moisan, auteur-compositeur.

PERMANENCE DES ADJOINTS

SAMEDI DE 10 HEURES A 12 HEURES.

- FEVRIER: MM. ROQUES et SULLY
- MARS: MM. MORELLO et DESVERNOIS
- AVRIL: MM. BRUN et CHASTEL
- MAI: MM. SULLY et ROQUES

MERCREDI ENTRE 11 HEURES ET 12 HEURES
Mme Weermeer (Affaires Sociales).

En dehors de ces permanences annoncées et assurées régulièrement, Monsieur le Maire reçoit exclusivement sur "rendez-vous".

CIRCULATION - STATIONNEMENT

★ ★ ★ **Stationnement limité :** - La Mairie de Bort rappelle qu'une nouvelle réglementation pour la rue de Paris est entrée en vigueur depuis le 1er janvier. Afin de trouver une solution au problème des voitures « ventouses », il a en effet été décidé de limiter le stationnement à 45 minutes entre 9 h et 19 h. Deux panneaux placés en bas de la rue signifient cette restriction, rappelée à hauteur de la rue de la République. Les horaires des livreurs ont été également modifiés et l'interdiction est limitée entre 10 h et 16 h 30.

★ ★ ★ **Respect des riverains :** - Dans un souci légitime de préserver l'environnement de l'Eglise, monument classé mais aussi dans le but de conserver un minimum de confort visuel aux riverains dont les appartements s'ouvrent sur le parking, la municipalité a décidé d'interdire le stationnement aux camions et fourgons place Jeanne d'Arc. Un panneau matérialisera l'arrêté.

★ ★ ★ **Mauvaise utilisation :** - Le miroir installé sur le CD 922 en face la route desservant la cité de la Cascade, semble très mal utilisé si l'on considère les nombreux accidents recensés à ce carrefour.

Une règle absolue : le seul fait de voir un véhicule dans la glace du panneau réflecteur, doit en effet **interdire toute avancée** sur le CD 922 car il est impossible d'apprécier la proximité ou l'éloignement de ce véhicule à partir de la dimension de l'image perçue.

★ ★ ★ **Gêne certaine :** - La rue Bouchon-Brandely souvent bouchée rend toute livraison impossible. Ceci est particulièrement gênant lorsque la rue de Paris est piétonne. Il a été décidé de matérialiser l'interdiction de stationner des deux côtés jusqu'à hauteur du magasin Luc et demandé aux gendarmes et aux gardes de veiller à la libre circulation.

★ ★ ★ **Sens interdits :** - Bessac - rue de Paris par la rue de la République ; Place du Marché, rue de Paris ; Rue Ledru-Rollin ne sont pas toujours respectés, ceci souvent par les mêmes personnes. Cette désinvolture gênant les utilisateurs n'est plus admissible et s'avère dangereuse pour tous les usagers.

★ ★ ★ **Désenclavement :** - Point noir incontestable sur la liaison « Pays de Bort - R.N. 89 » par le chemin départemental 979, le Pont-Rouge va être remplacé par un ouvrage adapté aux exigences actuelles du trafic routier. Le nouveau projet prévoit un tablier à dalle nervurée précontrainte avec trois travées de 21,50 m - 33 m - 21,50. Les appuis dans le site de la retenue de la Diège seront constitués par des futs de 15 mètres de hauteur et la chaussée présentera une largeur de 7,50 m complétée par deux trottoirs de 1 mètre.

La date limite ultime d'achèvement des travaux doit permettre la mise en service du nouveau pont avant l'hiver 1987.

SOINS A DOMICILE

LE SERVICE DE SOINS A DOMICILE AUX PERSONNES AGEES DU CANTON DE BORT-LES-ORGUES A ETE CREE EN FEVRIER 1986

Ce service a soigné 50 personnes au cours de cette année, 68 prises en charge ont été réalisées :

7 aux logements foyers
8 sur le canton de Bort
8 sur le Cantal
(commune de Madic, canton de Champs)
1 sur le Puy-de-Dôme
27 sur Bort-les Orgues

Environ 43.000 km ont été parcourus par les aides-soignantes et l'infirmière coordinatrice. Faisant équipe à domicile avec les infirmières libérales, le centre de soins, les auxiliaires de vie, les aides ménagères, ce service de l'Association A.D.M.R. intervient sur prescription médicale auprès des personnes malades, invalides ou handicapés afin d'améliorer le soutien à domicile des personnes âgées dans le domaine sanitaire. Soins infirmiers et d'hygiène générale (toilette, aide pour le lever, le coucher, boire ou manger...) telles sont les prestations offertes et pour lesquelles la personne n'a rien à débourser, l'Association A.D.M.R. étant gestionnaire du service, le prix de journée ayant été fixé à 94,52 F, les caisses d'assurance maladie (ou l'aide médicale) payant l'intervention.

TRAVAUX COMMUNAUX

★ ★ ★ La mise en service en juillet des nouvelles installations de la Salle des Fêtes, devenue complexe cinématographique dénommé le 7e Art, s'est effectuée sans problèmes majeurs malgré la transformation totale de l'établissement. Si l'architecture qui suscita des mouvements divers semble désormais intégrée aux habitudes bortoises, le service « loisirs et culture » offert à travers les programmations proposées paraît peu à peu remplir son rôle d'une façon satisfaisante grâce certes au confort incontestable des salles mais aussi du fait de la variété et de la qualité des projections retenues.

De très bon films très récents ont été ainsi mis à l'affiche et les publics attirés apparemment satisfaits. A noter à cet égard la proportion importante de fidèles cinéphiles venus des communes périphériques. L'investissement consenti par la Municipalité paraît donc correspondre à un réel besoin. Rappelons que le total des travaux dépasse légèrement 2 millions de francs.

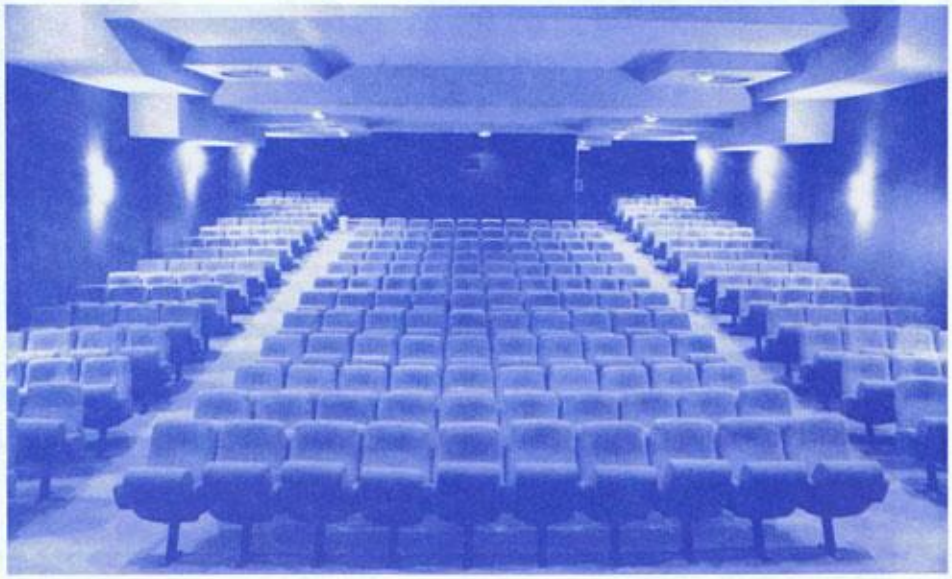

7e Art : la salle du rez-de-chaussée et ses 250 fauteuils

★ ★ ★ Le Château de Val, plaque tournante de tout le tourisme du Pays de Bort-Artense, fait l'objet des soins attentifs de la Municipalité, ceci en parfaite collaboration avec l'Office du Tourisme. A ce sujet, une subvention de 60.000 F a été versée à la Municipalité courant décembre par le Conseil Général au titre du Plan de Sauvegarde du Patrimoine Architectural Corrézien pour les travaux de restauration réalisés en 1986.

★ ★ ★ Les travaux de restructuration des bâtiments existants sur le site des Aubazines se poursuivent conformément aux prévisions. Ainsi, l'ancienne grange en cours de totale transformation pourra dans quelques mois accueillir les nouveaux services indispensables à la vocation de la base (restaurant, locaux administratifs et de sécurité, gîtes ruraux). On peut donc penser que dès juillet prochain, c'est un complexe loisirs très sérieusement amélioré et embelli qui sera à la disposition des touristes mais aussi des habitants du Pays de Bort.

★ ★ ★ La maintenance des installations éclairage public a été dévolue comme chaque année par le Conseil Municipal à une entreprise locale, dans des conditions très précises fixées par un contrat. C'est une lourde charge qu'il convient cependant d'assumer afin de garantir une visibilité et un confort nocturne dans tous les quartiers, visibilité qui conditionne d'ailleurs partiellement mais certainement la sécurité. Cet effort de la commune fut complété de remarquable façon pour les fêtes de fin d'année par des illuminations particulièrement bien accueillies et dignes de cités plus importantes. Les motifs disposés Place Marmontel, au Faubourg, sur le pont central, dans la rue de Paris et à la halle au blé ont ainsi vraiment apporté une petite note de bonheur dans l'air du temps.

★ ★ ★ Conscients que la décharge intercommunale des Bécassines devra être un jour remplacée même si les délais d'exploitation possibles laissent encore une marge appréciable de réflexion, les élus du pays de Bort-Artense continuent d'étudier le projet d'usine d'incinération qui apparaît comme la solution la mieux adaptée aux besoins à venir. Si les premières investigations ne posent pas à priori de problèmes techniques, il convient tout de même de se préoccuper des coûts de fonctionnement à travers une utilisation de l'énergie produite par l'usine.

Permanence du sport féminin à Bort ou 40 ans de basket-ball

Le Basket-ball connut son véritable essor en France surtout à partir de la libération, grâce aux structures remarquables créées avec les « PATROS », la plupart des grands clubs français ou de la région (Jeanne d'Arc ou Cercle St-Pierre par exemple) portant des noms très évocateurs. Les premiers dribles réussis à Bort à la même époque le furent grâce aux initiatives personnelles d'enseignants très motivés par cette activité. Citons à titre d'exemple et parmi d'autres : MM. Hospital, Bessette, Lhopitault, Magnaudeix.

En réalité, les structures associatives intégrant le Basket-ball dans un « suivi-compétition » à l'échelle départementale puis régionale se mirent en place dans les années 1950. Mais il apparaît plus logique de céder sur ce sujet la parole ou plutôt la plume à Raymond Demaille qui a vécu dans un engagement total l'aventure du Basket-ball à Bort, ceci à travers la création du Sporting Club Bortois et dans sa tâche de secrétaire général de l'association pendant de très longues années :

L'équipe féminine qui assura la montée en division nationale ; de gauche à droite : Mlles Hocur, Maisonneuve, Yvette Trains, Miallet, Robichon, Marinette Trains. Accompagnateurs : Pierre Magnaudeix (secrétaire), Gabriel Bessette (président)

« Dès 1950 - 1951, les équipes opérant sous les couleurs noir et vert des Aigles Noirs du Collège Technique étaient au nombre de quatre et participaient au Championnat O.S.S.U. (Office du Sport Scolaire et Universitaire) alors que la relève se préparait dans les écoles primaires grâce à des instituteurs sacrifiant bien de leur temps à la cause du sport.

Concrètement l'arrivée de René Roques au Collège, en octobre 1950, permit de créer la synthèse nécessaire et d'obtenir les premiers résultats grâce à de jeunes élèves aux dons évidents. Ce fut l'éclosion des Zuffelato, Miallet, Juillard, Maisonneuve, des sœurs Marinette et Yvette Trains, Delcaire, Hocur, Robichon, Gidon qui naturellement orientées vers le club civil permirent les premiers résultats et les premiers titres.

Chez les garçons, on peut citer les Pouch, Fiche, Serre, Gendre, Olivo, Besson (aujourd'hui Notaire à Saignes), joueurs constituant l'ossature de la formation opérant pour la première nocturne sportive du Collège en 1951.

A partir de la dynamique ainsi créée se constitua un groupe de dirigeants qui permit le développement du basket au pied des Orgues et conditionna la suite des évènements. Aux éducateurs déjà cités se joignirent en effet les frères Chabanier, André Rispal, Marcel et Angèle Verdier, André Mallet, Jacques et Janine Rabes, Lucien Mazaud, Jean Mazzi pour ne citer que les plus connus. Ainsi se créa une équipe de dirigeants et animateurs dont la foi renversa tous les obstacles.

Après la création du Sporting Club Bortois le 7 février 1953, création voulue et préparée par trois animateurs de l'A.S. Bortoise athlétisme (Bessette, Roques, Demaille), ce fut la longue marche en avant. Il serait trop long d'énumérer les étapes et les écueils franchis au fil des saisons mais il convient de rappeler cependant les matchs de championnat disputés Place Marmontel et les rencontres internationales ou de démonstration organisées au Stade ou Place de la Gare avec la formation féminine de Turin, Championne d'Italie, puis une sélection à base Montferrandaise comprenant 8 internationales dont Edith Tavert, capitaine de l'A.S.M.

Il est vrai que l'aide apportée par certaines entreprises locales comme Lantrua-Ollivier et Vandewalle s'avéra précieuse en bien des circonstances.

Le Sporting vivait modestement mais l'ambiance de camaraderie était exceptionnelle, ceci rappelons-le, malgré l'absence de toute installation couverte. L'apogée dans la courbe ascendante du club fut atteint lors de la saison 1959 - 1960 et il suffit pour s'en convaincre de reprendre le rapport moral présenté en octobre 1960 lors de l'assemblée générale annuelle par Pierre Magnaudeix, devenu secrétaire général de l'association : 4 équipes engagées (2 féminines, 2 masculines), 44 matches disputés, 6750 km parcourus par les deux formations fanion dont 4680 par les seules féminines disputant, il est vrai, le Championnat de France.

Cette accession au plus haut niveau avait certes posé un véritable problème de conscience pour les dirigeants, l'alternative était la suivante : monter en Nationale, c'est-à-dire respecter le verdict sportif ou bien rester en régionale, ce que n'auraient pas compris les joueuses arrachant leur accession à la division supérieure sur le terrain.

Ce fut donc « l'aventure » avec d'énormes difficultés humaines et financières, un effectif joueuses un peu juste au plan technique et physique et un calendrier démentiel : Mont de Marsan, Bayonne, Grenoble, Clermont, Agen, Toulouse, Lyon, etc... Mais le président Bessette, le secrétaire général et les amis du club étaient là, payant de leur personne sans aucune restriction. Chacun était conscient que l'expérience serait brève mais quelle belle aventure tout de même pour nos petites bortoises qui, après leurs premiers affrontements dans la cour du collège avaient (renforcées par de nouvelles équipières telles que Monique Sallard, Paulette Trains ou les sœurs Anglade qui assureront la relève) atteint le niveau supérieur.

Chez les garçons, le cheminement fut un peu différent, les premières formations regroupant en effet pour les besoins de la cause des transfuges polyvalents venus d'autres sports tels que Gounel, Roques, Rispal, Plat, des joueurs formés ailleurs comme Meunier, enfin quelques jeunes issus des écoles bortoises dans le cadre des activités du jeudi : Roche, Gidon, Fournier, Jabiol. Du championnat départemental à l'accession au Championnat régional Honneur en 1960, la route fut parfois rude mais les féminines ayant donné l'exemple, la progression s'avéra continue de saison en saison, à tel point d'ailleurs que trois équipes masculines purent participer au Championnat régional en 1960 - 1961.

Intervint alors un élément très attendu, la construction du Hall Municipal qui permit enfin de travailler dans des conditions décentes et de profiter de l'engouement suscité auprès des jeunes par le basket-ball.

Le Sporting trouva ainsi un rythme de croisière avec une salle, des effectifs suffisants et des ambitions adaptées aux réalités locales et à ses modestes possibilités financières.

Il serait trop long de retracer l'historique de toutes ces années au cours dequelles le club fit honneur à la Ville de Bort, programmant par ailleurs régulièrement des rencontres de haut niveau avec des équipes de premier plan telles que Clermont ou Limoges, il serait imprudent de vouloir mentionner tous les joueurs ou joueuses ayant successivement opéré sous le maillot vert et blanc, à noter cependant que bien des joueurs de rugby de l'A.S.B. firent leurs premières armes en basket-ball, soit en scolaire, soit au Sporting, citons à titre d'exemple Jean-Claude Vidal, les frères Polovic, Jouve, Veyssade, Madelrieux, Hocur, Maviel, Vieillefont, Robert, Charles. A souligner également que quelques éléments formés dans d'autres clubs apportèrent au fil des ans leur expérience aux jeunes Bortois tels Jacques Falgueres, Saout et Adam.

Cependant le temps de l'enthousiasme et de l'euphorie passé, les difficultés multiples, la récession économique, les nouveaux loisirs, des options nouvelles et moins techniques progressant au plan scolaire, telles que le hand-ball orientèrent les jeunes vers des horizons différents. Dans ce long processus de régression, deux hommes réussirent à maintenir l'activité contre vents et marées : Pierre Magnaudeix assurant la succession du président Bessette, trop tôt disparu et Jean-Paul Jabiol, l'inamovible homme de terrain toujours fidèle à son maillot du Sporting...

Après une mise en sommeil des activités de 1982 à 1983 et l'abandon du championnat fédéral pour l'U.F.O.L.E.P., la section féminine a été relancée voici quelques années grâce essentiellement au dynamisme de Mesdames Neuville et Viallaneix qui, avec quelques anciennes pratiquantes comme Anglade, Civade et Bourdin, épaulées par des jeunes ayant suivi la filière toujours active de l'U.S.E.P. et du Collège Marmontel, ont ainsi assuré la relève avec beaucoup de courage, dans le cadre des installations mises en services en 1977, Route de Champs. L'école de basket permettant dès 1986 la constitution de deux équipes minimes à cadettes.

Il convient aussi de noter qu'une tentative menée parallèlement avec une équipe masculine voici une dizaine d'années, équipe dans laquelle évolua quelque temps Jean-Claude Vidal revenu pour des raisons très personnelles à ses premières amours n'eut pas de prolongement après 1981 malgré de bons résultats sur le plan compétition.

Telle est trop succintement résumée l'histoire de quarante ans de basket à Bort ».

La rédaction de Vie Municipale remercie sincèrement Raymond Demaille, qui fut un témoin attentif de la vie sportive à Bort et un animateur efficace et passionné très attaché au Sporting Club, pour cette synthèse très délicate à composer car toute notre revue aurait été insuffisante pour relater près d'un demi-siècle de basket-ball au pied des Orgues, citer tous les noms des pratiquants et dirigeants ou publier les photos des diverses équipes ayant évolué sur les terrains bortois.

Trois conclusions semblent s'imposer après ce récit :

- d'abord une certitude, le Sporting fondé en 1953 pour proposer en priorité une activité sportive aux féminines de Bort a parfaitement répondu aux besoins et aux exigences exprimées alors

- il faut bien admettre que la multiplication des loisirs et des centres d'intérêt au niveau local a forcément touché de plein fouet les activités techniquement les plus exigeantes et le basket-ball figure incontestablement parmi celles-ci.

- les impératifs financiers pèseront toujours très lourdement sur le Sporting dans une ville où la vie associative très diversifiée sollicite énormément la population, or même à l'époque la plus faste au moment où l'équipe féminine opérait en Nationale, elle n'eut véritablement jamais un public porteur.

Meilleux vœux cependant pour le Sporting, souhaitons que 1987 apporte au club et à ses responsables les satisfactions espérées.

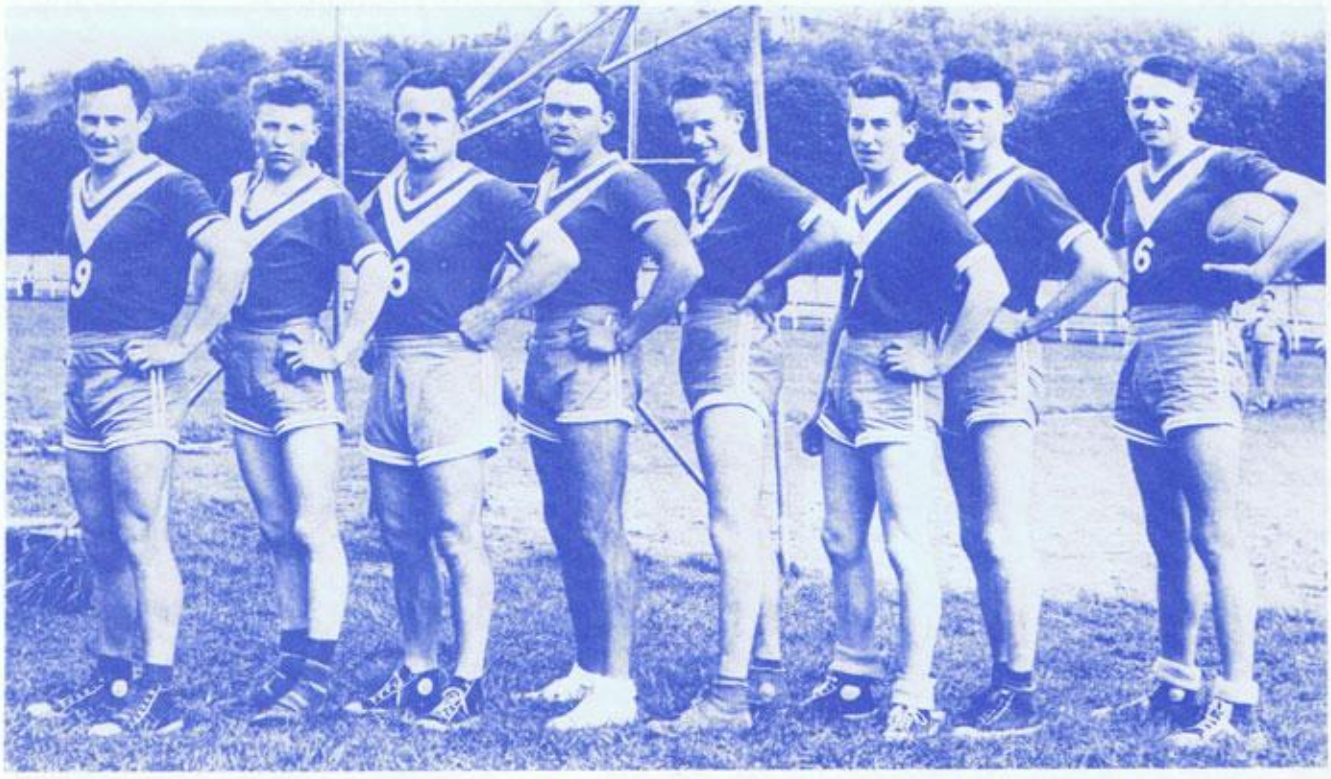

Une des premières formations masculines du Sporting avec Roques, Gounel, Rispal, Gidon, Jabiol

★ ★ ★ **Place de la Mairie :** - *L'émission de la télévision régionale de Limoges « Place de la Mairie », du samedi 20 décembre, fut concacrée à Bort. J.-P. Dupont, Maire et Conseiller régional, put ainsi s'exprimer sur les réalités locales conditionnant la vie quotidienne mais aussi sur le particularisme de la cité. Face aux graves problèmes vécus ces dernières années dans le domaine de l'emploi, le premier magistrat de la commune évoqua à travers diverses séquences les efforts consentis pour implanter de nouvelles industries tout en continuant à améliorer le cadre de vie. S. Lhopitault fut interwievé au titre de l'opposition municipale.*

★ ★ ★ **Enquête publique :** - *L'enquête publique concernant l'extension de la zone constructible de la Plantade, sur l'ancien bras mort de la Dordogne, désormais totalement remblayé, a eu lieu à la Mairie du 1er au 31 décembre. Cette consultation complète la délibération déjà prise par le Conseil Municipal à cet égard, afin de disposer des terrains nécessaires à la réalisation de nouvelles structures d'accueil de l'association des Centres Educatifs du Limousin. Les travaux débuteront fin 1987 et J.-P. Dupont, vice-président de l'association, a confirmé l'ouverture de l'établissement en 1988.*

★ ★ ★ **Travaux indispensables :** - *La réception des travaux concernant le collecteur « Bort-les Aubazines » s'est déroulée le mercredi 19 novembre, sous la conduite de M. Bartala, de la Direction Départementale de l'Equipement, et en présence de MM. Dupont, Bonnet, Roques et Chastel, membres du Syndicat Mixte, responsable du complexe touristique, de M. Bulka, subdivisionnaire de l'Equipement, ainsi que des représentants des entreprises concernées. L'ensemble des travaux représente un investissement dépassant un million de francs. Ces équipements absolument indispensables permettront certes de recueillir les eaux usées de la base des Aubazines, mais également celles des maisons bordant le C.D. 922, évitant ainsi la pollution du lac.*

★ ★ ★ **Bilans éloquents :** - *Les commissaires aux comptes, M. Dupont et M. Roques, désignés pour examiner les résultats de la saison 1986 au château de Val, ont signé le rapport traditionnel recensant plus particulièrement nombre d'entrées au château et recettes correspondantes. Il apparaît ainsi que 49.758 personnes ont visité ce haut-lieu du Tourisme, confirmant ainsi une fois encore l'importance primordiale de ce site et des expositions organisées.*

★ ★ ★ **Salon des sports mécaniques :** - *Comme les années précédentes, un groupe de jeunes du pays de Bort-Artense, en collaboration avec le Comité des Fêtes de Bort et l'association du karting de Mauriac, a organisé le dimanche 21 décembre, de 10 h à 19 h dans le hall municipal, le 3e Salon des Sports et Loisirs mécaniques. Autos, motos, karts, U.L.M., bateaux de course, modèles réduits et les pièces de choix, 205 Turbo 16 et Lancia 037, championnes du monde des rallyes étaient remarquablement mis en valeur. Le succès exceptionnel enregistré, près de 2.000 entrées, fut tout à fait mérité.* ▼

Inauguration officielle de la base des Aubazines par le Premier Ministre le 27 octobre 1986

★ ★ ★ **Ouverture confirmée :** - *C'est le lundi 22 décembre que s'est déroulée l'ouverture officielle confirmant l'exploitation d'une licence débit de boissons dans les locaux du centre d'animation des Aubazines. J.-P. Dupont, entouré de ses adjoints, présidait cette symbolique cérémonie. Celle-ci soulignait en réalité la volonté du syndicat mixte chargé de l'aménagement du complexe Tourisme-Loisirs, de compléter les équipements actuels par des structures permettant une exploitation dans les meilleures conditions.*

★ ★ ★ **Point critique :** - *L'entrée ouest de la ville de Bort à partir du boulevard J. Jaurès à hauteur de la route des Orgues constitue actuellement un point critique posant incontestablement problème. C'est pour cela qu'un immeuble en très mauvais état vient d'être acheté par la commune à des fins de démolition. L'étude en cours s'avère délicate car s'il s'agit certes d'améliorer et d'élargir cette entrée dans la cité, il convient aussi de prendre toutes précautions pour préserver les immeubles mitoyens.*

★ ★ ★ **Noces d'or :** - *Les personnes désireuses d'être reçues à la mairie (selon l'usage instauré depuis 1983) à l'occasion de leurs noces d'or sont invitées à se faire connaître, la municipalité prenant ensuite toutes dispositions pour organiser la traditionnelle cérémonie.*

★ ★ ★ **Précisions intéressantes :** - *Extrait de l'allocution prononcée par le premier adjoint au maire à l'occasion de la cérémonie annuelle des vœux : « En 1986, plus de 13 millions ont été investis à des titres divers, sur de multiples chantiers ou opérations impliquant directement ou indirectement la commune de Bort mais au bénéfice dans la quasi-totalité des cas des entreprises locales, il était, je le crois, important de le signaler au passage.*

Ces chiffres soulignent assez notre volonté de ne point renoncer à la préservation et à l'amélioration constante du cadre de vie ».

Les élus et les organisateurs du 3e salon des Sports Mécaniques

IMP. CLAUDE GOUET 19110 BORT R.C. 85 A 175

VOIRIE URBAINE ET RURALE

★ ★ ★ Le programme 1986 s'est achevé avec la construction d'un avalloir Chemin de la Vierge, avaloir destiné à collecter une grande partie des eaux pluviales, qui ravinent et détériorent ce chemin.

★ ★ ★ Le programme 1987, amorcé par la réalisation en pavés « auto-bloquant » des îlots directionnels, sur le C.D. 922 au Pont-Neuf, va se poursuivre dans les prochains mois.

Dans cette programmation 1987, on peut relever :

au titre de la voirie rurale : la réfection totale des deux chemins communaux donnant accès aux hameaux de Verninières et de Puy Morel, ces réalisations seront complétées, grâce à une subvention départementale, par la remise en état de la rue du Boueix, la reconstruction d'un mur de soutènement à Puy Morel et la reprise des joints sur un mur rue de Pièchecros.

dans le secteur voirie urbaine : la rénovation complète de l'avenue Victor-Hugo dont l'étude vient d'être réalisée. L'ensemble des travaux d'un montant global de 1 million de francs ne pourra se faire en une seule fois. Une première tranche partant de la Place Marmontel jusqu'à la rue Jules Ferry pourrait cependant être réalisée dans les prochains mois.

BUREAU D'AIDE SOCIALE

Le Bureau d'Aide Sociale ou B.A.S. occupe désormais une place des plus importantes dans la vie quotidienne de la cité. Son rôle n'a cessé de croître au cours des ans et ses obligations se sont multipliées en fonction des besoins révélés et des nécessités imposées. Présidée par le Maire de Bort, cette association type loi 1901 à but non lucratif, gère un budget très révélateur de son action et des multiples interventions.

Au titre de l'année 1986, dépenses et recettes s'équilibrent à hauteur de 2.067.000 F, ce qui représente incontestablement une somme plus que respectable.

Au niveau des dépenses, apparaissent deux chapitres essentiels : denrées - fournitures - combustibles, soit un total de 685.000 F les frais de personnel atteignant 1 015.000 F. Parmi les recettes, quatre lignes dominantes s'imposent : produits de l'exploitation : 550.000 F (recettes repas des foyers, participation des parents au fonctionnement de la crèche), locations : 767.000 F (loyers des foyers), subventions communales : 565.000 F.

A noter enfin que cette participation de la commune atteint 27,33 pour cent des recettes de fonctionnement, soit B.A.S. proprement dit : 68.000 F, crèche familiale à domicile : 150.000, foyer des jeunes travailleurs 228.000, logements-foyers pour personnes âgées 99.000.

Le bureau directeur du Bureau d'Aide Sociale est composé ainsi :

- Président : J.-P. DUPONT, Maire
- Membres : Mmes WEERMEER, EISMANN, MM. CLAUDEL, GOYER
- Suppléants : Mme CUELHES Mme JOUVE, M. le Percepteur, M. AUZARY, M. RONGIER, Mlle GOYER, Mme TERNISIEN.

CENTRE CULTUREL DE BORT-LES ORGUES

Activités et occupation des salles au 1er janvier 1987

★ ***Rez de Chaussée :***

- ***Salle polyvalente (réunions, expositions, stages) utilisation sur demande à la Mairie.***
- ***Centre Médico Psycho Pédagogique responsable Mme Lavie utilisation des trois salles, côté parc, tous les jours.***

★ ***Entrée côté nord 1er étage :***

- ***Salle n° 1 Bibliothèque***
- ***Salle n° 2 Salle de lecture, responsables MM. Goyer et Magnaudeix, utilisation permanente, ouverture publique mercredi 15 h - 17 h, samedi 17 h - 19 h.***
- ***Salle n° 3 Musique fanfare, responsable le professeur de musique, utilisation mercredi 14 h - 17 h, vendredi 20 h 30 - 22 h Permanence ANPE occasionnelle***
- ***Salle n° 4 Photo, mise à la disposition du nouveau club photo, responsables Mme Weermer, M. Claudel***
- ***Salle n° 5, Garderie municipale, responsable Mme Weermer, utilisation le mercredi de 7 h - 12 h et 12 h 45 - 18 h***

★ ***2e étage :***

- ***Salle n° 6, Radio-Bort-Artense, utilisation permanente (studios)***
- ***Salle n° 7, Club Fripounet, garderie animation pour jeunes enfants responsable Mme Aire, utilisation le mercredi de 14 h - 16 h 30***
- ***Salle n° 8, Yoga, responsable Mme Basset (Antignac), utilisation tous les 15 jours, samedi 9 h 30 - 11 h, dimanche idem.***
- ***Salle n° 9, logement MNS et annexe Club Fripounet.***
- ***Salle n° 10, secrétariat-réception R.B.A. (à aménager).***

★ ***3e étage :***

- ***Grenier rangement de matériel***

★ ***Sous-sol :***

- ***Rangement du matériel piscine, chauffage***

CENTRE CULTUREL ET SPORTIF DE BORT-LES ORGUES

Avenue Victor-Hugo 19110 BORT
Tél. 55.96.05.11
Responsable municipal : M. Ulmet
RBA Tél. 55.96.06.00
CMPP Tél. 55.96.82.64

RADIO BORT-ARTENSE

Lancée officiellement début juillet 1986, la Radio du Pays de Bort-Artense a cherché sa voie tout au long des semaines et des mois écoulés, R.B.A. a connu les difficultés inévitables inhérentes à toute nouvelle entreprise, certes les hommes et les programmes ne furent pas toujours à la hauteur des espérances ou des exigences et chacun des responsables de la commission exécutive représentant les communes associées fut conscient de cet état de fait. Depuis quelques mois, des bénévoles de tous bords et de toutes origines se sont impliqués avec foi dans une entreprise destinée à étoffer et diversifier la grille des programmes. Ainsi ont été lancées des émissions à thème qui correspondent sans doute mieux aux goûts ou aux désirs des catégories potentielles d'auditeurs en fonction évidemment de leur âge, de leurs loisirs ou simplement de leurs besoins. Ainsi les permanents ou semi-permanents assurant le déroulement des émissions ont été changés ou affectés à de nouvelles tâches. Ainsi, dès le 15 janvier, une grille réadaptée à l'organisation et aux programmes 1987 a pû être diffusée à l'attention des auditeurs. Cette sélection réserve une place non négligeable à la chanson française et aux succès d'hier et d'avant-hier, cette sélection donne enfin aux activités sportives le créneau qui aurait du être le leur depuis le début, cette sélection n'oublie ni les jeunes ni les anciens, cette sélection conserve enfin les rubriques traditionnelles et appréciées : Echappement, Livres Ouverts, La Vie des Bêtes, Musique Classique, Magazine de la Semaine, Musique et Langue d'Oc, Accordéon-Accordéon.

Le respect des horaires, la priorité aux nouvelles locales et régionales, le contact et le dialogue avec les auditeurs, la participation et l'intégration à la vie associative constitueront les impératifs de R.B.A. pour les mois à venir. Cela ne pourra se faire évidemment qu'en étroite collaboration avec ceux et celles, animateurs, dirigeants ou élus qui assurent des responsabilités dans toutes les communes du Pays de Bort-Artense.

Programmation diffusée depuis le 15 janvier

TOUS LES JOURS, de 13 h 30 à 14 h 30 : MUSIQUES POUR TOUS
TOUS LES JOURS, à 7 h 30 - 12 h 45 - 17 h 30 : INFORMATIONS LOCALES
LUNDI : 18 h 00 : ECHAPPEMENT-REVUE : AUTO-MOTO
19 h 30 : MUSIQUE et LANGUE D'OC
MARDI : 18 h 00 : MUSIQUE CLASSIQUE
MERCREDI : 18 h 00 : POUR MIEUX CONNAITRE VOS ANIMAUX
JEUDI : 17 h 30 : LIVRES OUVERTS - EMISSION LITTERAIRE
18 h 30 : TRIBUNE SPORTIVE
VENDREDI : 18 h 30 : CLIC FM - MAGAZINE PHOTO
SAMEDI : 10 h 30 : CHANSONS D'HIER et D'AVANT-HIER
11 h 00 : MAGAZINE DE LA SEMAINE
NOUVELLES - RENDEZ-VOUS - CINEMAS - SPORT
DEBAT AVEC « L'INVITE DU JOUR »
DIMANCHE: à 10 h : ACCORDEON - ACCORDEON

INFORMATIONS PRATIQUES

Permanences assurées à la Mairie :

Sécurité Sociale : *les lundis après-midi - de 13 h 30 à 16 h*
A.N.P.E. : *13 et 27 février, 13 et 27 mars, 10 et 24 avril, 22 mai.*
C.R.A.M.C.O. : *de 14 h à 16 h 30 - 5, 12, 19 et 26 février, 5, 12, 19 et 26 mars, 2, 9, 16, 23 et 30 avril, 7, 14 et 21 mai.*
C.I.C.A.S. : *de 9 h à 12 h - 5 et 19 février, 5 et 19 mars, 2 et 16 avril, 7 et 21 mai.*
A.S.S.E.D.I.C. : *de 10 h à 12 h - 3 février, 3 mars, 7 avril, 5 mai.*
AIDE MENAGERE : *de 13 h 30 à 16 h - 26 février, 5 et 26 mars, 2, 23 et 30 avril, 27 mai.*
MUTILES DU TRAVAIL : *de 9 h à 12 h - 10 février, 10 mars, 14 avril, 12 mai*
de 14 h à 17 h - 26 février, 26 mars, 23 avril.
IMPÔTS : *le dernier mercredi du mois.*
ARMEE : *2e mardi de chaque mois - de 15 h à 16 h.*
ASSISTANTE SOCIALE : *Mme Vialle de 13 h 30 à 15 h le 4e lundi de chaque mois.*

IMP. CLAUDE GOUET 8000 BORT R.C. 85 A 175